

広報



The Shitara Monthly

し た ら



Contents

- 2～3 ● 田口高校プロジェクト研究
- 4～5 ● ストレスのない快適なインターネット環境のご案内
- 6～7 ● 「マイナンバーカード」を健康保険証としてぜひお使いください!
- 8 ● 公共施設の臨時休館について
- 9 ● 地震から身を守ろう!
- 11 ● 地震を想定した「あいちシェイクアウト訓練」に参加しましょう!
- 11 ● 「まちの広場」掲載記事募集
- 12 ● あなたの家のブロック塀は大丈夫ですか?
- 13 ● 東三河生涯学習連携講座
- 13 ● したら支えあい通信
- 17 ● 東三河消費生活設楽相談室/役場からのトピックニュース

2023年

9
月号
No. 214

1 はじめに

今年度は、植林後のシカの食害対策を研究し、「令和5年度愛知県学校農業クラブ連盟プロジェクト発表会」の分野I類で発表しましたので、その活動内容を報告します。

2 研究の進め方

東三河地域では、シカの個体数増加に起因する植林後の苗の食害など、多くの問題があります。シカによる被害をなくすために、シカの歩く道に設置し、シカが踏んだら捕獲できる「くくり罠」に着目し、この罠にシカをおびき寄せる方法を考えました。

シカをおびき寄せるものとして、森林の環境保全や副収入にもつながるかもしれないスギ・ヒノキの葉を材料に誘引剤を作成することを目標としました。



左から 堀田 龍 惺さん、杉江美南さん、関谷 亮 汰さん
(田口高等学校林業科3年生)

3 検証

誘引剤に必要なのは匂いだと仮説を立て、写真1の蒸留装置でできる精油によって、匂い成分の凝縮された液体（誘引剤）が作れるのではないかと考えました。スギ・ヒノキを比較すると、一般的にヒノキの匂いが強く、苗木の食害はヒノキが多いという地域の方の意見もあり、私たちはヒノキを対象木として検証することに決めました。

写真2のように、精製油（誘引剤）の抽出に成功したため、次に実験装置の製作にかかりました。



写真1

写真2

写真3

写真3のように、下の容器に精製油（誘引剤）を入れ、ふたをすることで匂いがそのまま上へ行かないようにと工夫をしました。

4 考察・まとめ

実験は右ページのとおり行いました。1回目の実験からは、装置が破壊されたことから、ヒノキの匂いに反応している可能性があると考えました。

一方、2回目の実験では、場所に影響されたか、期間を短縮した影響か、シカが映らず失敗に終わりました。

今回の実験では確証を得ることができず、残念な結果となりましたが、これからも東三河の山間部が抱える問題を少しでも解決できるよう活動していきます。

実験 1

シカが目撃されている田口高校のグラウンドを調査地とし、写真4のように実験装置を4月19日から26日の8日間セットし、シカの観察を行いました。



写真4

写真5(シカ)

写真6

結果、写真5のようにカメラにシカの姿をとらえることに成功しました。装置を見ると、写真6のように破壊された痕跡があることから、シカが誘引剤の匂いに反応した可能性が高いと考えることができます。しかし、カメラの設置場所が悪く、装置に反応している決定的な証拠は撮れませんでした。

実験 2

次に、地域の方に協力していただき、学校外で、シカが目撃や被害が多い場所に実験1と同じ形で実験を行いました(写真7)。本来は2週間程度設置する予定でしたが、大雨の影響でカメラと装置が壊れることを防ぐため、時期を短縮し、5月24日~31日の1週間設置しました。



写真7

結果、写真8のようにタヌキやキツネ、ネコなどの姿は確認できましたが、いずれも装置には無反応で、本命であるシカについては姿すら確認することができませんでした。



①タヌキ

②キツネ

③ネコ

写真8

北設広域事務組合からのお知らせ

ストレスのないうち快適なインターネット環境のご案内

北設情報ネットワーク

「インターネット新プラン（IPoE接続）」への移行希望者の募集を開始します。

このたび、北設情報ネットワークの「インターネット新プラン（IPoE接続）」の募集を開始します。新プランでは「動画配信サービス」や「オンラインゲーム」など、通信容量の大きなものでも快適にご利用いただけます。

新プラン募集開始日

9月1日(金)から(以後、随時受付)

新プラン開始時期

令和6年1月から

※10月～12月にかけて、準備のできた世帯から順次切替えを行います(新プラン利用料は、令和6年1月から課金開始)。

プラン表(下記)

※1 最大速度はベストエフォート(理論上の最大値)となります

申し込み手続きについて

で、各世帯の通信環境などにより変動します。

新プラン（IPoE接続）への移行を希望される方は「北設情報ネットワーク加入(利用)申込書」をメールまたは紙で提出してください。

・メールでの提出先: joho@hokusetsu.or.jp (北設広域事務組合)

・紙での提出先: 北設広域事務組合、または役場企画ダム対策課

※移行を希望されない方は、引き続き、現在のサービスをご利用いただけます。

※新規でインターネット接続サービスの利

	現プラン	新プラン(IPoE接続)
最大速度※1 (ダウンロード)	100Mbps	300Mbps
利用料金(税込)	月額4,950円	月額5,830円

※新プランでは、ぶららのサービス(ぶららメールやぶららフォンなど)は利用できなくなります。

家庭内における通信速度の改善対策について

インターネットの通信速度の遅延は、回線の混雑具合のほかに、家庭内の通信環境や使用機器の違いなどにより大きく異なります。通信速度が遅いと感じたときは、以下の対処法の例に基づいて点検や交換されることをおすすめします。

●速度を改善するための対処法の例

対処法	内容
接続方法を変更する。	無線接続から有線接続へ変更する。接続先が「a」と「g」の2種類ある場合は接続先を切り替えてみる。
接続している端末数を減らす。	使用していない端末は接続をOFFにする。
周辺機器の性能を上げる。	Wi-FiルーターやLANケーブルを高速通信に対応した製品に替える。
パソコンやスマホ本体の性能を上げる。	新しいパソコンやスマホに変える。

利用開始までのスケジュールについて

①原則として、申し込み順に切替え工事を行います。※北設情報設備内の工事となりますので、家庭内での工事はありません。

※申込書は、北設広域事務組合、または役場企画ダム対策課で配付しているほか、北設広域事務組合のホームページからもダウンロードできます。

②10月～12月にかけて、準備のできた世帯から順次、新プラン（IPoE接続）への切替えを行います。

※各世帯の切替え日時は、個別にお知らせします。※切替え直後は、家庭内機器の再起動が必要になる場合があります。

※年内(12月31日まで)は試験利用期間となり、この間の利用料は現プランのまま据え置きとなります。

※新プランへ切り替えた後でも、現プランに戻すことができます。

③令和6年1月分の利用料から、新プラン（IPoE接続）の課金を開始します。

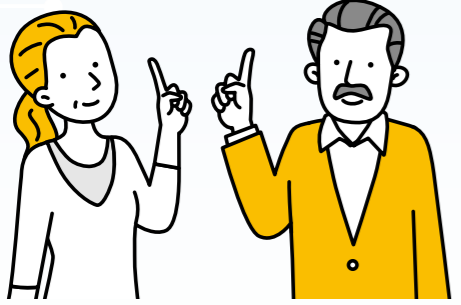

問い合わせ先

北設広域事務組合 情報ネットワーク係
☎(0833)57333

今後、北設情報ネットワークでは、加速度的に進化する情報通信技術に対応するため、解決の有効手段である民営化に向けた具体的な検討を進めていきます。

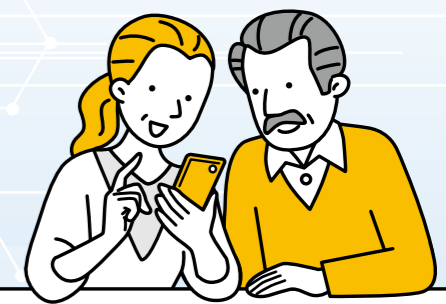

「マイナンバーカード」を健康保険証としてぜひお使いください!



1 データに基づく最適な医療が受けられる

過去に処方されたお薬や特定健診などの情報が医師・薬剤師に共有され(※)、データに基づく最適な医療が受けられるようになります。

※マイナンバーカードを健康保険証として利用し、医師等と過去の情報を共有した場合には、健康保険証で受診した場合と比べて、初診時等の医療機関・薬局での窓口負担が低くなります。

2 転職や転居等による保険証の切り替えや更新が不要

今後、転職や転居などで必要だった保険証の切り替えや更新が不要になります。

※なお、新しい保険者への加入手続きは必要です。

3 手続きなしで高額療養費の限度額を超える支払いが免除

限度額適用認定証などがなくても、高額療養費制度における限度額を超える支払いが確実に免除されます。

! マイナンバーカードを健康保険証として利用するための登録がまだの方は、以下2つの準備をお願いします。

STEP1.

マイナンバーカードを申請

■申請方法は選択可能です

- ① オンライン申請
(パソコン・スマートフォンから)
- ② 郵便による申請
- ③ まちなかの証明写真機からの申請



STEP2.

マイナンバーカードを健康保険証として登録

■利用登録の方法

- ① 「マイナポータル」サイトから行う
- ② セブン銀行ATMから行う
- ③ 医療機関・薬局の受付で行う



マイナポイント第2弾 マイナポイント申込期限延長!



マイナポイントの申請期限は**9月末**です。ただし、2023年2月末までに申請されたマイナンバーカードが対象です。

マイナンバーカードは安全です!

マイナンバーカードを失くしたら個人情報が出しそうで不安・・・



マイナンバーカードのICチップには、健康・医療情報や税情報・年金情報などプライバシー性の高い情報は入っていません!

マイナンバーカードを失くした場合、どうすれば良いかわからない・・・



万が一紛失しても、コールセンター【0120-95-0178：24時間365日受付】に電話することで、カードの利用を一時停止できるので安心です!

マイナンバーを他人に悪用されそうで怖い・・・



第三者にマイナンバーを見られても、あなたになりすまして手続きを行ったり、あなたの個人情報を調べたりすることはできません!



マイナンバーカードはこちらのポスターやステッカーを貼っている医療機関・薬局で**ご利用可能**です!



厚生労働省ホームページ

※厚生労働省HPでもご利用可能な医療機関・薬局を公開しています。

もっと詳しく知りたい方はフリーダイヤルにお問い合わせください

マイナンバー総合フリーダイヤル TEL:0120-95-0178

地震から身を守るう!

南海トラフ巨大地震は30年以内に発生する確率は70～80%程度だと言われています。地震は、いつあなたを襲うかわかりません。今から巨大地震への対策をしておきましょう。

■想定最大震度は知っていますか?

愛知県が公表した理論上最大想定モデルでの設楽町内の想定震度は震度5強～6強とされています。

(平成23～25年愛知県東海地震・東南海地震・南海地震等被害予測調査報告書より)

震度による感じ方の違い	
震度5強	<ul style="list-style-type: none"> • 物につかまらなると歩くことが難しい。 • 固定していない家具が倒れることがある。 • 補強されていないブロック塀が倒れることがある。
震度6弱	<ul style="list-style-type: none"> • 立っていることが困難になる。 • 固定していない家具の大半が移動し、倒れるものがある。 • 耐震性の低い木造建物は、建物が傾いたりすることがある。倒れるものもある。
震度6強	<ul style="list-style-type: none"> • はわないと動くことができない。飛ばされることもある。 • 固定していない家具のほとんどが移動し、倒れるものが多くなる。 • 耐震性の低い木造建物は、傾くものや、倒れるものが多くなる。

※気象庁資料より作成

■家具固定はしていますか?

近年発生した地震では、約30～50%の人が、家具類の転倒、落下、移動により負傷しています。いざというときのために、ホームセンターなどで家具固定グッズを購入して取り付けましょう。



■家の耐震性はありますか?

昭和56年以前に建築された建物は、建築基準法に定める耐震基準が強化される前の基準によって建築され、耐震性が不十分なものが多く存在します。町には、木造住宅の耐震改修や耐震シェルターの設置に対する補助制度があります。詳しくは、右記の二次元コードをご確認ください。



町ホームページ

問い合わせ先 総務課 ☎(62)0511

公共施設の臨時休館について

大雨警報などが発表された場合、利用者などの安全確保の観点から、公共施設を休館しますので、ご理解・ご協力をお願いします。

◎休館する場合

大雨(土砂災害、浸水害)、洪水、暴風、暴風雪、大雪の各警報・特別警報が発表された場合

◎対象施設

一覧にある町内公共施設

(そのほか施設については、各施設管理者にお問い合わせください)

◎判断基準など

- 8時30分時点で既に警報などが発表されている場合 ⇒ 終日休館
- 8時30分を過ぎてから警報などが発表された場合 ⇒ 速やかに休館
- 8時30分を過ぎてから警報などが解除された場合 ⇒ 土砂災害などの危険性を考慮し、原則として終日休館

荒天時における臨時休業対象公共施設 一覧 (17施設)

施設名称	問い合わせ先
コミュニティセンター	企画ダム対策課 ☎(62)0514
子どもセンター	町民課 ☎(62)0519
田口特産物振興センター	産業課 ☎(62)0527
田峯農村環境改善センター	
山村トレーニングセンター	
歴史の里 田峯城	
面ノ木公園施設(多目的施設)	教育委員会 ☎(62)0531
ふれあい広場(スイスイパーク、多目的広場)	
町民図書館	
奥三河郷土館	
津具民俗資料館	
津具文化資料展示センター	管理課 ☎(83)2301
つぐぐーリーンプラザ	
津具基幹集落センター	
津具高齢者活性化センター	
津具高齢者若者センター	
津具老人憩の家	

地震を想定した「あいちシェイクアウト訓練」に参加しましょう!

■シェイクアウト訓練って何?

地震の揺れから自分の命を守るためのトレーニングで、「しせいをひくく」、「あたまをまもり」、「じっとする」という3つの動きを身につけます。



9月1日(金)正午の時報の後、防災行政無線で訓練放送を流しますので、シェイクアウト訓練に参加しましょう。

■シェイクアウト訓練に参加するには?

シェイクアウト訓練は、個人や家族はもちろん、会社や学校、地域、グループなど誰でも気軽に行うことができます。右記の二次元コードから、参加登録をしてください。詳しくは「あいちシェイクアウト」で検索してください。



↑
参加登録はこちらから!

問い合わせ先 総務課 ☎(62)0511

広報したら「まちの広場」掲載記事募集

設楽町では町民の皆さんに広報紙へ親しみを持っていただくこと、また、町内の行事やサークル活動についての情報を発信することで皆さんの活動が活発になることを目的として、広報したらに「まちの広場」のコーナーを設けています。

おかげさまで、多くの方に利用いただいております。まだ使ったことのない団体の皆さんはもちろん、今まで使ったことがある方もぜひご利用ください。

詳しくは、企画ダム対策課へお問い合わせください。



まちの広場 第2回 源流フェス

昨年に続き今年も豊邦交流センターで、豊川上流域と下流域の交流を目的とした地元ミュージシャンによる音楽の祭典を行います。フードエリアでは地元農家によるキッチンカーが出店し、農業王国・東三河の「本物の味」が堪能できます。フィナーレは恒例の出演者全員による餅投げ大会を行いますので、最後までお楽しみに!

日時 5月14日(日) 10時~17時
場所 豊邦交流センター(旧豊邦小学校)
入場料 無料
主催 源流JK交流委員会
問い合わせ先 【事務局】株式会社都デザイン ☎0536(62)0788

第1回 源流フェスの様子

過去に掲載した記事

問い合わせ先 企画ダム対策課 ☎(62)0514

けんこう列車コーナー

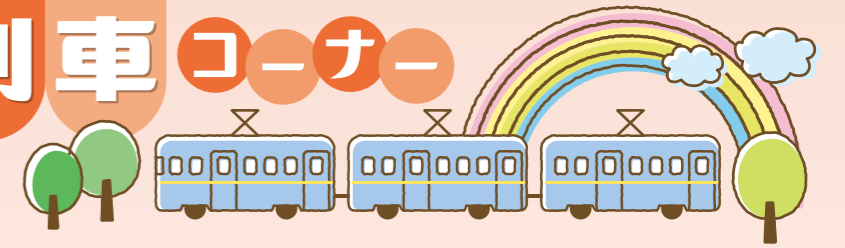

9月1日は「防災の日」

日頃からの備えがいざという時に役立ちます ~災害は「いつ」「どこで」起こるかわかりません~

災害から命を守るためには皆さん一人一人の心がけが大切です。地域の中には、妊娠中や産後の女性、乳幼児、介護が必要な方など支援の必要な人がたくさんいます。

大雨による土砂災害やいつ起こるかわからない地震そのものを防ぐことはできませんが、**備えることで「自分や家族を守る」**ことができます。今できる日頃の備えについて確認を行っていきましょう。



非常持ち出し品

- 貴重品
- 携帯ラジオ
- 非常食・水
- 懐中電灯
- ヘルメット
- モバイルバッテリー

避難の時に持って逃げる「非常持ち出し品」と、停電や断水後の生活を支える「備蓄品」に分けて準備しておきましょう。

乳幼児がいる場合：ミルク、おやつ、離乳食、バスタオル、おむつなど
要介護者がいる場合：障害者手帳、常備薬など

備蓄品



- 食料
- 水
- カセットコンロ・燃料
- ウェットティッシュ・ラップ・紙皿など生活用品

最低限3日分程度を目安に水や食料品を用意しておきましょう。飲料水とは別に、トイレなどで使う生活用水も用意しましょう。水は1日3リットル×家族人数分を備えておく役立ちます。

ローリングストック

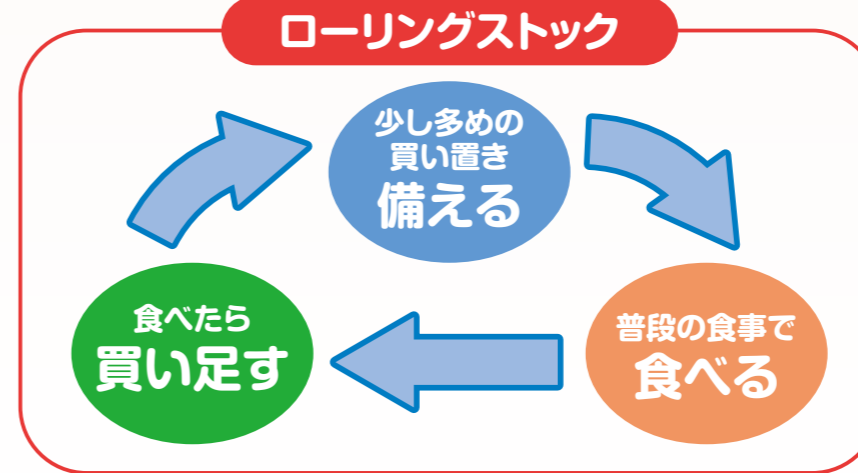

「ローリングストック」とは、いつも利用している食品や日用品で非常時にも利用できるものを少し多めに備蓄することです。非常時に使う分を多めに買って、日常生活の中で消費し、消費した分だけ買い足すことを心がけましょう。

健康相談を随時実施しています。電話で予約をお願いします。

問い合わせ先 したら保健福祉センター ☎(62)0901

「再発見!東三河の宝 秋編」

- 日程など：下表（全3回）
- 対象：全3回参加できる方で東三河在住、在勤の方優先
- 内容：東三河各地を歩いて回ること、それぞれの地域の魅力を発見します。
- 講師：各市町の職員ほか
- 定員：50名（抽選）
- 受講料：無料
- そのほか：現地集合・現地解散です。定員を超える申込みがあった場合には春の講座を受講していない方を優先します。3回通しで参加受付します。
- 申し込み：9月20日(水)までに設楽町教育委員会（☎62-0532）



回	日時	テーマ	場所
1	10月13日(金) 13:00~15:00	かつての港まち 福江まちなか文化財ウォーキング	田原市 (畠村陣屋跡、角上樓本館等)
2	10月27日(金) 9:30~11:30	ジオツアーin蒲郡 “マグマの島・竹島”	蒲郡市 (蒲郡市生命の海科学館、竹島俊成園)
3	11月10日(金) 10:00~正午	旧東海道歴史散歩~御油宿と赤坂宿~ ※約2kmを歩く講座です。	豊川市 (御油宿、赤坂宿)

申込・問い合わせ先 教育委員会 ☎(62)0531

したら 支えあい通信

地域の宝を活かした支えあい活動を紹介し

ます。住み慣れたまちで、生き生きと暮らし続けるためにわたしたちができることから!

栄町マンデイサロン 田口

2019年、栄町会館の新築を機に、町の介護予防活動交付金を活用して、区民の交流をはかる「栄町いろりサロンの会」を発足しました。

毎月第一月曜の朝は「マンデイサロン」を開いています。声をかけあって栄町会館へ集まると、サポーターさんが笑顔でお出迎え。飲み物は、セルフサービスがお約束です。スイーツは会長さんご夫妻の手作り!サロンのお楽



しみになっています。

長老世代から60代、さらに若手のサポーターさんまで、幅広い年代の方が毎回15名前後参加し、わきあいとおしゃべりがはずみます。ご自分やご近所の様子などを遠慮なく話しながら、お互いが気かけあう関係が育まれています。



問い合わせ先 設楽町生活支援コーディネーター 生活サポートセンター名倉(高木) ☎(65)0370

あなたの家のブロック塀は大丈夫ですか?

平成30年6月に発生した大阪北部を震源とする地震では、ブロック塀などの倒壊によって尊い命が失われました。

ブロック塀などが倒壊しないための最低限の基準が建築基準法で定められています。

ブロック塀は私有財産ですので、所有者の責任における維持管理が必要です。ブロック塀の所有者が管理責任を果たさず、他人に損害を与えた時は、自然災害による事故であっても責任が生じる場合があります。

既設のブロック塀は、基準に従い設置されていない場合や劣化の具合によって倒壊のおそれがありますので、所有者の方は安全点検の実施をお願いします。

◆ブロック塀の点検のチェックポイント

まず外観で下記の①~⑤をチェックし、ひとつでも不適合がある場合は建築士などの専門家に相談しましょう。詳しいことを知りたい場合は、問い合わせ先へお願いします。

外観でチェック

- ①高さ 塀の高さは地盤から2.2m以下か
- ②厚さ 塀の厚さは10cm以上か
(塀の高さが2mを超え、2.2m以下の場合には15cm以上)
- ③控え壁 塀の高さが1.2mを超える場合、塀の長さ3.4m以下ごとに、塀の高さの1/5以上突出した控え壁があるか
- ④基礎 コンクリートの基礎があるか
- ⑤外見 塀に傾き、ぐらつき、ひび割れなどはないか

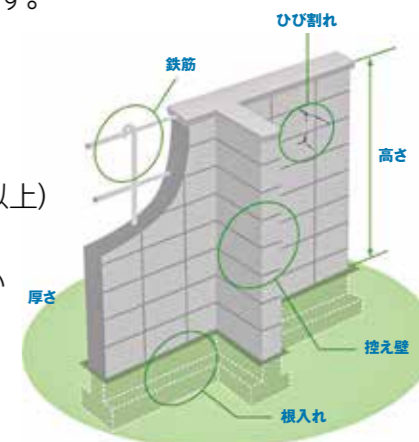

専門家に相談しましょう

- ⑥鉄筋 塀の中に直径9mm以上の鉄筋が、縦横とも80cm間隔以下で配置されており、縦筋は壁頂部および基礎の横筋に、横筋は縦筋にそれぞれかぎ掛けされているか
- 塀の高さが1.2mを超える場合、基礎の根入れ深さは30cm以上か

れんが造、石造や鉄筋のないブロック造の場合は、下記の項目をチェックしましょう。

- 塀の高さは地盤から1.2m以下か
- 塀の厚さは十分か
- 塀の長さ4m以下ごとに、塀の厚さの1.5倍以上突出した控え壁があるか
- 基礎があるか
- 塀に傾き、ぐらつき、ひび割れなどはないか
- 基礎の根入れ深さは20cm以上か〈専門家に相談しましょう〉

※危険と思われる場合は、速やかに通行者への注意表示(通行注意など)をしていただくとともに、補修又は撤去をお願いします。

◆ブロック塀等撤去費補助金について

町民の生命、身体と財産を保護するとともに、避難に必要な経路を確保するため、地震により倒壊するおそれのあるブロック塀などの撤去を実施する方に対し、予算の範囲内で補助金を交付します。

- 補助の対象 町内のブロック塀などの所有者が、道路及び公共施設の敷地に面する全てのブロック塀などを撤去する工事。
- 補助金額 ブロック塀などの撤去に要した経費と撤去したブロック塀などの延長に1万円/mを乗じた額のいずれか少ない額の1/2(上限10万円)を補助。

問い合わせ先 建設課 ☎(62)0528

お知らせ

ゴルフコンペの参加者募集

次の日程で設楽町長杯ゴルフコンペを行います。多くの皆さんの参加をお待ちしております。

○日時 10月31日(火) 8時～17時

※プレー開始時刻によりスタート時間は変わります。

○場所 名倉カントリークラブ

○プレー代 (参加費込、昼食・1ドリンク付)

・メンバー様 6,180円
・ビジター様 9,180円

○定員 200名

※定員になり次第締め切り

○申込期限 10月24日(火)

○競技方法 前半9H(ハーフ集計)

ダブルペリア方式
6インチプレス

○入賞・参加賞

設楽町特産品など

○申込・問い合わせ先

名倉カントリークラブ

☎(65)0341

マイナンバーカード窓口の土曜日開庁

9月のマイナンバーに関する手続きの窓口開庁日は次のとおりです。

○日時

9月9日(土) 8時30分～正午

○場所

設楽町役場町民課(※本庁のみ)

○できる手続き

・マイナンバーカードの交付

・マイナンバーカードの申請支援

・マイナンバーカードの暗証番号の再設定

・電子証明書の更新、または新規発行

・マイナポイント申込支援

※これら以外のものは、受け付けを行いません。なお、マイナポイント

トの申込期限は9月30日(土)までとなります。

○問い合わせ先

町民課 ☎(62)0519

「粗大ごみ」の収集

本年度の粗大ごみ収集を次のとおり行います。

○種類

一般粗大ごみ(金属類、農機具など)

有料粗大ごみ(家電製品、ソファなど)

○収集日・場所

田口地区 9月24日(日)

スイスイパーク駐車場

清嶺地区 10月1日(日)

清崎野木場跡地

津具地区 10月8日(日)

津具スポーツ広場

名倉地区 10月15日(日)

名倉プール横講堂跡地

○収集時間

9時30分～15時

※小型家電(携帯電話、パソコン、

ゲーム機)も有料で回収します。

家電4品目(エアコン、テレビ、

冷蔵庫、冷凍庫、洗濯機、乾燥機)

は運搬料(冷蔵庫・冷凍庫4,000円、そのほか3,000円)

と家電リサイクル券が必要です。

事前に「家電リサイクル券」をお

近くの郵便局で購入していただき、「振替払込受付証明書」ととも

に当日持参してください。

○問い合わせ先

生活課 ☎(62)0522

令和5年度住民税非課税世帯等支給付金

令和5年度住民税非課税世帯等支給付金

○概要

電力・ガス・食料品などの価格高騰による負担増を踏まえ、特に家計

への影響が大きい住民税非課税世帯

等に対し、1世帯あたり3万円を支給

します(既に本給付金を受給された方は受給できません)。

○対象

令和5年度の住民税均等割非課税世帯(対象世帯には、7月10日以降

順次確認書を送付しています)

給された方は受給できません)。

○申請期限

令和6年2月29日(木)まで

○問い合わせ先

町民課 ☎(62)0519

添付書類をそろえて、窓口にお持ち

ください。

○添付書類

・申請者の本人確認書類(運転免許証、マイナンバーカードなど)

・受取口座を確認できる書類(通帳、キャッシュカード)

・給与明細書、年金振込通知書などの収入額の分かる書類で、令和5

年1月以降の直近のもの(任意1か月分)

○問い合わせ先

町民課 ☎(62)0519

令和5年度低所得の子育て世帯に

対する子育て世帯生活支援特別給付金(ひとり親世帯以外の子育て世帯分)を支給します。

○概要

食費などの物価高騰に直面し、影響を特に受ける低所得の子育て世帯に対し、実情を踏まえた生活の支援を行う

ため、児童1人あたり5万円を支給(指定された口座に振込)します。

○対象者

令和5年3月31日時点で18歳未満の児童(障害児の場合、20歳未満)を養育する父母など(令和6年2月29日までに生まれた新生児も対象)であ

って、令和5年1月1日以降の収入が急変し、住民税非課税相当の収入とな

った方(既に本給付金を受

給された方は受給できません)。

○申請期限

令和6年2月29日(木)まで

○問い合わせ先

町民課 ☎(62)0519

命の連鎖を学んで尊い命を救い

まじよう。

○日時

9月10日(日) 9時～正午

○場所

新城市消防署 設楽分署

○内容

AEDを用いた成人に対する心肺蘇生法、止血法、異物除去法などを

実施

○定員

10名

※定員になり次第締め切ります。

○費用

無料

○締切日

9月7日(木)までに電話にてお申し込み

ください。なお、出勤などで不在の場合

がありますので、その際は改めてお電話

ください。

○そのほか

動きやすい服装でお越しください。

○問い合わせ先

新城市消防署 設楽分署

☎(62)2119

東三河8市町村に在住・在勤のシ

ニアの方など(介護事業所などに所属して

いない方に限ります)

○定員

30名(先着順)

○会場

東栄ひだまりプラザ(東栄町)

○講師

中部福祉保育医療専門学校講師

○内容

介護の方法、認知症の理解など

○受講料

無料

○開催期間

10月22日(日)、10月29日(日)、11月5日(日)、11月12日(日)、11月26日(日)

全5回1コース 10時～15時

○申込方法

9月4日(月)から受付開始。中部福祉保育医療専門学校へご連絡

ください。

○問い合わせ先

中部福祉保育医療専門学校 ☎0533(83)4000



高額当選のSMSや電子メールに御注意! ～身に覚えがない場合は無視しましょう～

悪質な業者は、「高額当選した」「お金をあげる」などのメッセージをSMSなどで送り、サイトへの誘導や連絡を取らせようとします。相手に連絡を取ると、登録料、手数料などの名目で金銭を要求してきます。

また、支払手段についても、プリペイドカードをコンビニで購入させ番号を聞き出すケースや口座振り込みを要求されるケースなどさまざまで、どのケースも一度お金を払ってしまうと取り戻すことは困難です。

- アドバイス**
- 身に覚えのないSMSが届いた場合は絶対に連絡をしないようにしましょう。
 - 応募していない懸賞やキャンペーンに当選することはありませんので、信用せず無視するようにしましょう。
 - 悪質な業者が支払を急かしたとしても、応じずに連絡を絶ちましょう。
 - SMSなどが頻繁に送られる場合は、携帯電話会社各社が提供しているメールブロックサービスの利用を検討しましょう。
 - 不安や疑問に思った場合や、トラブルに遭った場合は、すぐに「消費者ホットライン188（いやや!）」に相談してください。

**困った時は
スグ相談!**

問い合わせ先

東三河消費生活設楽相談室(オンライン相談・事前予約制)
☎0536(62)0527

東三河消費生活総合センター 毎週月～金曜日 9時から16時30分
☎0532(51)2305

**役場からの
Topic news
トピックニュース**

一年に一度のアウトドア&キャンプの祭典

GP CAMP.Fes 2023 「sky-high!」開催



2023.9.3(日) 10時～16時

開催場所 つぐ高原グリーンパーク

入場料 無料

出演 ENDLESS(ダンスパフォーマー)

その他アウトドアチャレンジ、ワークショップ、フードなどの出店が勢ぞろい!

※お車は乗り合わせてのご来場をお願いします。
※出演者・出店者は急遽変更となる場合があります。

開催日時 9月3日(日) 10時～16時

開催場所 つぐ高原グリーンパーク

入場料 無料

出演 ENDLESS(ダンスパフォーマー)

問い合わせ先 つぐ高原グリーンパーク総合案内所 ☎(83)2344

Shitara Information

**事業者の皆様へ
消費税インボイス制度に関する
「登録要否相談会」開催**

10月1日から消費税のインボイス制度が始まります。新城税務署では、消費税のインボイス発行事業者として登録するかどうかをご検討されている方を対象に、登録の考え方や必要な情報などを個別にご案内する「登録要否相談会」を開催いたします。

「登録要否相談会」は事前予約制としますので、参加を希望する方は新城税務署総務課へ申し込みをお願いします。(0536-221-2141へお電話いただき、自動音声の案内に従い「2」を選択してください)。詳しくは左記の二次元コードから開催日程をご覧ください。

○問い合わせ先
新城税務署総務課
☎0536(22)2141



**事業主の皆様へ
9月は「公正な採用選考
啓発月間」**

就職をするということは、生活の安定ばかりではなく、自己実現や社会参加など、豊かで人間らしい生活を営むうえで極めて重要な意義を持つものである。基本的な権利としての職業選択の自由をすべての国民に保障し、誰もが自由に自分の適性や能力に応じて職業を選ぶことができる環境が必要です。

そのため、雇用する側が人権を尊重した公正な採用選考を行うことはもちろんのこと、社会全体で人権についての理解を深め、公正な採用選考の実施を推進していくことが重要です。

そこで、9月を「公正な採用選考啓発強化月間」と定め、広く国民に啓発することとしています。

具体的な内容につきましては、愛知県または愛知労働局のホームページをご参照ください。

○問い合わせ先
ハローワーク新城
☎0536(22)1160

**愛知県立農業大学校
令和6年度学生募集**

愛知県立農業大学校は、農業後継者や農業の担い手を育成する2年間の専修学校です。広大な施設で実践的な農業を学ぶことができます。Uターン就職希望者も歓迎します。

○農学科 定員100名

○専攻 鉢物・緑花木、切花、作物、果樹、露地野菜、施設野菜、酪農、養豚・養鶏

入試日程等の詳しい情報は、左記の二次元コードから入手できます。

○問い合わせ先
愛知県立農業大学校教育部学科科
☎0564(51)1602



一般曹候補生受験案内

本年度、第3回目の一般曹候補生の受験が計画されています。一般曹候補生は、終身雇用の制度です。10月末に一人二社制になる時期を踏まえお知らせいたします。第3回目は、9月6日(水)～11月30日(木)が受付期間となります。

募集項目	応募資格	申込期限	試験期日(1次)
一般曹候補生	18歳～33歳未満	第2回目 ～9月5日(水)	9月15日(金)～ 9月18日(月)の うち1日
		第3回目 11月30日(木)～	12月9日(出)

○問い合わせ先
自衛隊愛知地方協力本部
豊川地域事務所
☎0533(85)2411

TOYOTA自動車空手道部 合同稽古

7月1日(出)、トヨタスポーツセンターで、ウィークエンドサークル空手道が、TOYOTA自動車空手道部のご厚意により合同稽古を行いました。部員の皆さんに親身にご指導いただき、生徒たちは活気のある充実した時間を過ごしました。



ちびリンピック

7月2日(日)に、設楽中学校で町内小学生が14チームに分かれて8競技を競う、ちびリンピックを開催しました。成績は次のとおりでした。どのチームも一生懸命に頑張りました。

- 優勝：田口Bチーム
- 準優勝：田口Aチーム
- 3位：清嶺Aチーム



優勝した田口Bチーム

親子教室

6月22日(休)に、つくグリーンプラザで町内の保育園児とその保護者を対象とした親子教室を開催しました。チームパフォーマンスラボのキッズパフォーマー「なっきー&BINGO」による親子で楽しめる歌や踊りを披露していただきました。園児たちは大きな風船に触れたり、踊ったりしながらコンサートを楽しみ、会場は笑顔で溢れました。



津具ほたる祭り

6月24日(出)に、津具高齢者若者センターで津具ほたる祭りが開催されました。多くの町民の方が来場され、屋台や津具中の松山美津穂先生とピアノ教室(東郷町)の伊井夕雛先生によるピアノの演奏を聴き楽しんでいました。また、会場付近の川沿いにはほたるも観られ、来場者は夏の訪れを感じていました。



シタラレンジャーが贈る! 設楽警察署だよ



防災は 日頃の備え 心がけ

必ず来る! その日のために

- ◎防災は日頃の備えから
- 日頃の備え
 - ・あなたが住んでいる地域の避難場所はどこか、避難経路はどの道か、実際に歩いて確認し、危険な箇所を避け安全なルートを選んでおきましょう。
 - ・大規模な災害が発生し、家族が離れ離れになったときの連絡方法、待ち合わせる場所はどこにするのか、などについて家族で話し合っておきましょう。連絡方法については災害用伝言板など複数の手段を考え、実際に試しておくことが効果的です。
- ◎暑らしの中の台風対策
- 台風が近づいたとき
 - ・テレビ、インターネット、ラジオなどで情報収集をし、早めの行動をしましょう。
 - ・窓や雨戸の補強は、雨や風が強くなる前に済ませましょう。
 - ・不用意に川や海へ様子を見に行かない、見に行かせないようにしましょう。
 - 避難するとき
 - ・市町村から避難準備の連絡があったら、いつでも避難できるようにしておきましょう。
 - ・雨や風が強くなると、避難できなくなるおそれがあります。テレビやラジオなどの情報に注意して、早めの避難に心がけましょう。
 - ・避難するときは、火の始末、戸締まりを確実にし、身軽な服装で隣近所に呼びかけましょう。
 - ・車を運転するときは、スピードを落とし、十分に安全を確認するとともに、がけや川べりに近づかないようにし、少しでも冠水していたら車での避難はやめましょう。

運転免許更新のご案内

■優良運転者講習の方
 …更新手続きの日に、警察署内での講習受講後(30分程度)交付されます。
 ■一般・違反運転者講習の方
 …更新手続き後に講習日を指定しますので、その講習を受講後に交付されます。
 ※高齢者講習がお済みの方は、更新手続きの日に交付されます。
 ※警察署での更新受付は、すべて平日の正午から16時までの間です。
 《不明な点は左記へお問い合わせください》

問い合わせ先

設楽警察署

☎(62)0110

全国市町村教育委員会連合会表彰

7月5日(水)、愛知県市町村教育委員会連合会総会で、前教育委員の後藤昌代さんが、町教育行政のリーダーとしてその実績が顕著であったことが認められ、全国市町村教育委員会連合会功労者として表彰されました。

後藤さんが町教育委員としてご尽力いただいた平成26年から令和4年までの8年間は、小中学校適正配置検討、ICT教育の推進、新型コロナウイルス感染症対策など、特に懸案事項と変化が多い期間でしたが、各課題に対して多くの貴重なご意見をいただきました。



豊川信用金庫から災害支援金の寄附

7月12日(水)に、豊川信用金庫理事長真田光彦様から6月2日の豪雨被害に対する災害支援金として、30万円の寄附をいただきました。ありがとうございました。



田口高校から

こんにちは

林業科3年生 演習林実習

7月5日(水)～7日(金)に林業科3年生が演習林実習を行いました。今回は毎木調査と、大雨で崩れた箇所の修復等を行いました。全校でも特に明るく活気のあるメンバーで、3年生になって初めての実習でも、よく食べ、よく働き、今まで学んできたことを生かして気持ちよく活動をしていました。次回の11月の実習が3年間の演習林実習の集大成となります。



毎木調査

前期体育デー

7月14日(金)は体育デー。男子はソフトボール、女子は卓球を行いました。



ソフトボール(男子)



卓球(女子)

生涯学習講座「体力アップ教室」

7月25日(水)、田口特産物振興センターで小学生を対象に、あいち健康プラザスタッフを講師に招き『体力アップ教室』を開催しました。

身体動作の基本となる「走る」「跳ぶ」についての理解を深めることを目的として、からだの動かし方や楽しさを学びました。

「走る」練習では、スタートダッシュや走る際の体重の位置を、「跳ぶ」練習では、腕の使い方や跳ぶ方向の調整を中心に学び、測定記録を伸ばすことができました。



暑さに負けず、チームの仲間と協力し、白熱した試合を見せてくれました。生徒たちからは「他学年とも交流することができた」「普段は見られない友達的一面を知ることができた」と楽しさが伝わる感想を聞くことができました。

3年生 進路指導
 進路希望実現に向け、3年生にとつては「勝負の夏」となります。夏休みを前に、3年生全員を対象に進路指導を行いました。入試対策や面接の心構えを学び、生徒は真剣な面持ちで話を聞きました。夏休みは、補習に加えて自習室の開放や希望者への個別指導、就職希望者への支援等を行います。夏休みが明けるとすぐに面接の実践練習を行い、いよいよ就職試験や入学試験が始まります。進路希望実現のために、生徒たちは自分と向き合い、日々の活動や課題に真摯に取り組んでいます。



進路指導を受ける生徒たち

口座振替

振替日

8月31日(木)

- 町民税・県民税
- 国民健康保険料
- 上下水道料
- 保育料
- 町営住宅使用料
- 後期高齢者医療保険料

振替日

10月2日(月)

- 国民健康保険料
- 上下水道料
- 保育料
- 町営住宅使用料
- 後期高齢者医療保険料

設楽町の人口

(8月1日現在)	(前月比)	7月届出分	令和5年度の累計
人口 4,243人(-10)		転入 6人	52人
男 2,062人(-5)		転出 11人	46人
女 2,181人(-5)		出生 3人	5人
世帯 1,983戸(-5)		死亡 6人	31人

ゴミの収集日

月曜日	田口地区(栄町・本町・萩平・太田口)、やすらぎの里、神田、平山、津具地区 【可燃ごみのみ:田内(旧国道沿い)、清崎(国道沿い)、田峯(竹桑田)】
水曜日	和市、荒尾、小塩、清崎、田内、田峯、三都橋、笠井島、小松、長江
木曜日	田口地区(栄町・本町・萩平・太田口)、名倉地区(清水、川口、貝津田、湯谷、大平、東部、南)、津具地区
特別収集	毎月第1・3木曜日 宇連・松戸
	毎月第3木曜日 裏谷
	毎月第2・4木曜日 沖ノ平・駒ヶ原
	毎月第4水曜日 西川・桑平
使用済ペットボトル回収	毎月第1火曜日 名倉、津具、沖駒を除く地域
	毎月第2木曜日 沖ノ平・駒ヶ原
	毎月第3火曜日 津具
	毎月第3木曜日 裏谷
	毎月第4火曜日 名倉

今月の表紙



7月22日(土)に、奥三河総合センターグラウンドで御油ファイターズと設楽少年野球クラブのスポーツ少年団による交流会を開催しました。天気にも恵まれ、熱い戦いを繰り広げました。

交通事故 7月分

発生件数	0件 (2件)
死者	0人 (0人)
負傷者	0人 (3人)

令和5年の累計

犯罪発生状況 7月分

設楽町	◎刑法犯総数	2件 (9件)
	窃盗犯 (特殊詐欺)	2件 (9件) 0件 (0件)
	◎刑法犯総数	2件 (11件)
郡内	窃盗犯 (特殊詐欺)	2件 (10件) 0件 (1件)

ゴミ 7月分

処理量 113t (727t)

つぐ診療所

診療時間	月	火	水	木	金
午前 9時~正午	□	○	○	○	○
午後 14時~17時	□	○	○	○	○

※受付時間は診療時間の30分前
口 10時~正午、13時~16時

〈診療科目〉
内科・小児科・脳神経外科
※整形外科に関する診療を希望される方はご連絡ください。(次回の整形外科診療は9月11日(月)です)
〈問い合わせ先〉☎(83)3001

September 9月 町民カレンダー

日 sun	月 mon	火 tue	水 wed	木 thu	金 fri	土 sat
3	4 ☎	5 親子リトミック教室(特産センター)	6 ☎	7 ☎	8 乳幼児健診(したら)	9 マイナンバーカード土曜開庁日
10	11	12 乳幼児相談(したら)	13 栄養食事相談(したら)	14 ことばの相談(したら)	15 スポーツサークル女性のがん検診(したら)	16 ウィークエンドサークル空手道
17	18 ☎ 敬老の日	19	20 ☎ 栄養食事相談(したら)	21 ☎ 心の相談(したら)	22	23 秋分の日
24 粗大ごみ収集(田口・スイスイパーク)	25	26	27 巡回職業相談(津具) 予防接種(したら)	28	29	30 ウィークエンドサークル空手道

※新型コロナウイルスの影響で変更・中止になる可能性がありますので、各問い合わせ先企画ダム対策課☎(62)0514までお問い合わせください。

「設楽町省エネルギーおよび再生可能エネルギー基本条例」の理念に基づき、持続可能な社会づくりを目指しましょう。

役場の再生エネルギー発電量

7月分 2,459 (kWh)

およそ8世帯1か月分の電力量です!

令和5年の累計 14,381 (kWh)

リユースの広場

- 譲りたいもの
- ・おひなさま8段飾り (取引者:田口在住 取引者:東納庫在住)
 - ・金太郎人形ケース付き (横:73cm、縦:79cm)
 - ・五月人形 (横:50cm、縦:50cm)

譲ってほしいもの 募集中!!

※上記の品物を譲り受けたい方、または譲りたい方は、企画ダム対策課へご連絡ください。

問い合わせ先 企画ダム対策課 ☎(62)0514

季節を感じる写真募集!

このコーナーでは、設楽町内で撮影した花や風景などの自然のほか、季節の風物詩となっているお祭りなど、季節を感じる写真を紹介します(過去の写真でも構いません)。写真にタイトル、撮影日時、撮影場所、撮影者、コメント(30字程度を添えて企画ダム対策課へお送りください。町のホームページの「町民カレンダー-ShitaraTime」に掲載する場合があります。皆さんからの投稿をお待ちしております。



広報したら2023/2月号No.207のしたら百景に掲載された松の木の子宿り木の「マツグミ」に花が咲きました。秋には実になるとのことです。

【タイトル】?何これ! 第2話 【撮影場所】田口
【撮影日時】8月1日 【撮影者】小川正夫

ほっとニュース

今月は 元気人



河合孝子さんから町教育委員会へ絵本の寄贈されました



6月22日(木)に、三都橋在住の河合孝子さんから町教育委員会へ自費出版した絵本「山の神」が寄贈されました。町内小学校、郷土館、図書館に配置していますので、ぜひ手に取ってご覧ください。

このコーナーでは、新しく地域に来た人(赤ちゃん、新婚さん、移住した人)や、町内で精力的に活動するグループなどを紹介します。皆さんからの投稿をお待ちしています!